

ΤΑΥΤΟΤΗΤΑ ΥΔΑΤΩΝ ΚΟΛΥΜΒΗΣΗΣ

Κεντρική Πλαζ Στρατωνίου

ΚΩΔΙΚΟΣ ΤΑΥΤΟΤΗΤΑΣ:

ELBW109056017

ΤΟΠΟΘΕΣΙΑ:

Ελλάδα

Αποκεντρωμένη Διοίκηση ΜΑΚΕΔΟΝΙΑΣ –

ΘΡΑΚΗΣ

Περιφέρεια ΚΕΝΤΡΙΚΗΣ ΜΑΚΕΔΟΝΙΑΣ

Περιφερειακή Ενότητα ΧΑΛΚΙΔΙΚΗΣ

Δήμος Αριστοτέλη



Τα ύδατα κολύμβησης στην ακτή Κεντρική Πλαζ Στρατωνίου είναι εξαιρετικής ποιότητας με βάση τα αποτελέσματα της ταξινομήσεως της τελευταίας τετραετίας.

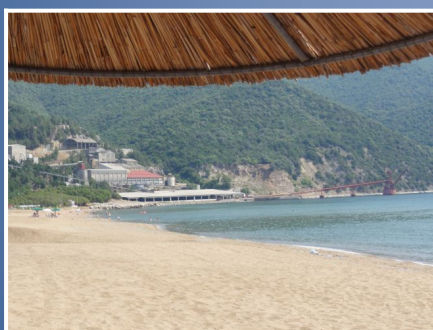

Εισαγωγή

Η θέσπιση Μητρώου Ταυτοτήτων Υδάτων Κολύμβησης υπαγορεύεται από την Ευρωπαϊκή Οδηγία 2006/7/ΕΚ, σχετικά με τη διαχείριση της ποιότητας των υδάτων κολύμβησης και συνιστά μια καινοτόμο προσέγγιση, με βασικό στόχο την ενημέρωση των πολιτών και την παροχή χρήσιμων στοιχείων για την σύγκριση και την επιλογή ακτών κολύμβησης. Η ταυτότητα των υδάτων κολύμβησης παρέχει πληροφορίες για τις φυσικές και γεωγραφικές συνθήκες της περιοχής της ακτής, για τα υδρολογικά χαρακτηριστικά των υδάτων κολύμβησης, καθώς και για την αξιολόγηση των πιθανών κινδύνων ρύπανσης στην περιοχή.

Συμπληρωματικώς του Μητρώου Ταυτοτήτων, κατά τη διάρκεια της κολυμβητικής περιόδου κάθε έτους (από 1η Ιουνίου έως 31η Οκτωβρίου), διενεργούνται συστηματικές δειγματοληψίες και αναλύσεις μικροβιολογικών και άλλων παραμέτρων, με σκοπό την ποιοτική παρακολούθηση και ταξινόμηση των κολυμβητικών υδάτων.

Περιγραφή Ακτής

Η Κεντρική Πλαζ Στρατωνίου ανήκει στο βόρειο παράλιο τμήμα του κλειστού Κόλπου Ιερισσού και βρίσκεται έμπροσθεν του οικισμού Στρατωνίου. Η παραλία έχει μήκος 740 μέτρα, μέσο πλάτος 60 μέτρα και ανατολικό προσανατολισμό. Η παράκτια ζώνη είναι τροποποιημένη, αφού σε αυτήν εντοπίζονται δύο τεχνητοί βραχίονες, συνεχής δόμηση στο όριο της, ενώ στο νότιο άκρο της υπάρχει ο μόλος των λιμενικών εγκαταστάσεων της περιοχής. Επιπλέον, το χερσαίο τμήμα της ακτής είναι αμμώδες με σποραδική επιφανειακή βλάστηση. Ο θαλάσσιος πυθμένας είναι επίσης αμμώδης, ενώ η κλίση του είναι ήπια, αφού η ισοβαθής των 5 μέτρων εντοπίζεται σε απόσταση μεγαλύτερη των 300 μέτρων από την ακτή. Τα κολυμβητικά ύδατα στα πρώτα μέτρα είναι αβαθή. Τμήμα της παραλίας είναι οργανωμένο και διαθέτει υποδομές όπως ξαπλώστρες, μόνιμες ομπρέλες, ντους, WC και κάδους απορριμμάτων, ενώ υπάρχουν δύο δημοτικά αναψυκτήρια για την εξυπηρέτηση των λουομένων. Η ακτή χρησιμοποιείται κυρίως για κολύμβηση με το μέγιστο αριθμό λουομένων να εκτιμάται σε 500 άτομα. Σημειώνεται πως η παραλία είναι προσβάσιμη οδικώς. Η άμεση περιοχή γύρω από την παραλία είναι οικιστική με συνεχή δόμηση και περιορισμένη φυσική βλάστηση.

Χρήσεις γης ευρύτερης περιοχής

Η ευρύτερη περιοχή είναι πρωτίστως δασική, αφού επικρατούν κωνοφόρα ή πλατύφυλλα δένδρα. Δευτερευόντως, είναι αγροτική εξαιτίας της παρουσίας συμπλεγμάτων καλλιέργειών. Τέλος, ένα τμήμα της ευρύτερης περιοχής καταλαμβάνεται από περιοχές με μεταλλευτική δραστηριότητα.

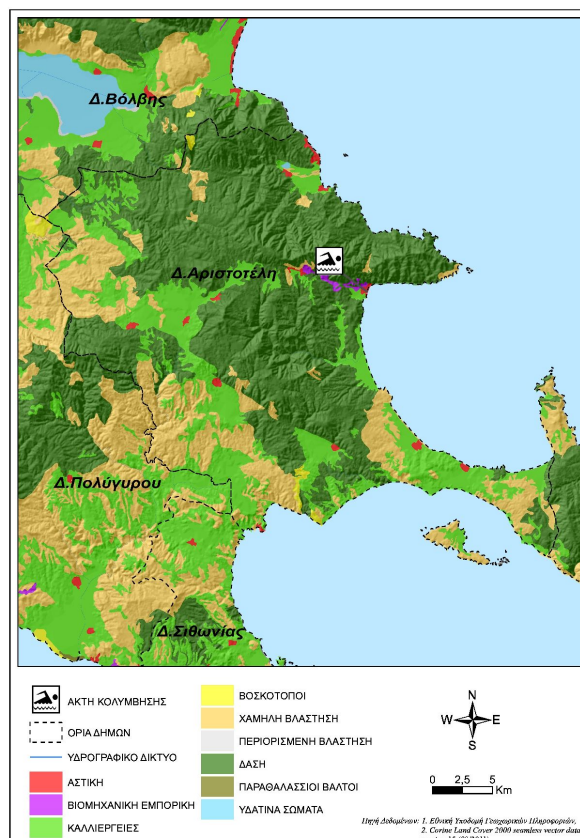

Υπαγωγή - Χαρακτηρισμοί

Η ακτή εντάσσεται στο Υδατικό Σύστημα Κεντρική Μακεδονία (ΕΛ10), στην Λεκάνη Απορροής Ποταμού Χαλκιδικής (ΕΛ1005) και στο Παράκτιο Υδατικό Σύστημα «Κόλπος Ιερισσού (Χαλκιδική)» (ΕΛ1043C0002N), του οποίου η οικολογική κατάσταση έχει χαρακτηριστεί ως «Μέτρια», με βάση τα αποτελέσματα της ταξινόμησης, που πραγματοποιήθηκε στην 1η αναθεώρηση των Σχεδίων Διαχείρισης Λεκανών Απορροής Ποταμών (ΣΔΛΑΠ) και την αντίστοιχη Στρατηγική Μελέτη Περιβαλλοντικών Επιπτώσεων (ΣΜΠΕ) (ΦΕΚ Β 4675/29.12.2017). Στο Υδατικό Σύστημα υπάρχει σταθμός εποπτικής παρακολούθησης που έχει οριστεί στο πλαίσιο εφαρμογής του Άρθρου 8 της Οδηγίας 2000/60/ΕΚ. Στην περιοχή δεν εντοπίστηκαν άλλα υδατίνα σώματα αναγνωρισμένα στο πλαίσιο της Οδηγίας 2000/60/ΕΚ που να επηρεάζουν την κολυμβητική ακτή.

Ποιότητα κολυμβητικών υδάτων

Η παραλία Κεντρική Πλαζ Στρατωνίου αναγνωρίστηκε ως ακτή κολύμβησης το έτος 2006 και έκτοτε παρακολουθείται στο πλαίσιο των ετησίων προγραμμάτων παρακολούθησης της ποιότητας των κολυμβητικών υδάτων, τα οποία πραγματοποιούνται με ευθύνη του Υπουργείου Παραγωγικής Ανασυγκρότησης Περιβάλλοντος και Ενέργειας.

Από το 2010, η παρακολούθηση και η αξιολόγηση της ποιότητας των υδάτων για τις κολυμβητικές περιόδους πραγματοποιείται σύμφωνα με τα προβλεπόμενα στην Οδηγία 2006/7/ΕΚ και με συναξιολόγηση των αποτελεσμάτων παρακολούθησης των

τελευταίων ετών.

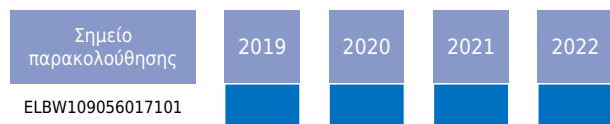

Υδρολογικά, μετεωρολογικά χαρακτηριστικά

Το μέσο ετήσιο ύψος βροχόπτωσης στην περιοχή είναι 428 mm, με το μέγιστο και το ελάχιστο μηνιαίο ύψος να είναι αντίστοιχα 245,4mm και 0,1mm. (Ε.Μ.Υ. Μετεωρολογικός Σταθμός Πολύγυρο, έτη 1951-1986). Η επικρατέστερη διεύθυνση ανέμου είναι η βορειοανατολική, ακολουθούμενη από βόρεια με μικρή ή μέση ένταση (Ε.Μ.Υ. Έτος 1979- 1992). Η μέση μηνιαία θερμοκρασία της ατμόσφαιρας κατά την κολυμβητική περίοδο είναι 21°C, με τη μέγιστη μηνιαία θερμοκρασία να καταγράφεται κατά το μήνα Αύγουστο και να είναι της τάξης των 29°C(Ε.Μ.Υ. έτη 1979- 1992).

Λόγω προσανατολισμού και θέσης η ακτή είναι προστατευμένη έναντι των επικρατέστερων ανέμων που πνέουν στην περιοχή. Συνεπώς, δεν αναμένεται συχνή εμφάνιση κυματισμού επί της ακτής. Επιπλέον, στην περιοχή δεν παρατηρούνται έντονα φαινόμενα παλίνρροιας, ούτε ισχυρά θαλάσσια ρεύματα.

Πιέσεις

Υγρά απόβλητα

Ο οικισμός Στρατώνι δε διαθέτει αποχετευτικό δίκτυο και εξυπηρετείται στο σύνολό του μέσω ιδιωτικών συστημάτων αποχέτευσης. Ο μόνιμος πληθυσμός του οικισμού αυτού, σύμφωνα με τα στοιχεία της ΕΣΥΕ (απογραφή 2001), ανέρχεται σε 1.174 κατοίκους. Αν και η παρουσία των συστημάτων αυτών αποτελεί δυνητική πηγή εισροής μικροβιακού φορτίου στη θάλασσα, λόγω της μικρής έκτασης του οικισμού, η πιθανή επιβάρυνση της ποιότητας των κολυμβητικών υδάτων εκτιμάται ως ιδιαίτερα περιορισμένη. Στην άμεση περιοχή της ακτής εντοπίστηκε βιομηχανική μονάδα που δραστηριοποιείται στη μεταλλευτική και τη μεταλλουργική βιομηχανία. Τα υγρά απόβλητα της μονάδας είναι πρακτικά τα υπόγεια νερά των μεταλλείων και ενδέχεται να περιέχουν αιωρούμενα στερεά, ανόργανες διαλυμένες ενώσεις (βαρέα μέταλλα, χρώμιο κ.α.) και οργανικές ενώσεις (φαινόλες, ξανθογονικά άλατα). Η μονάδα διαθέτει εγκατάσταση επεξεργασίας των υγρών αποβλήτων της, η απόρριψη των οποίων δε σχετίζεται άμεσα με την ακτή κολύμβησης. Με προϋπόθεση την τήρηση των Περιβαλλοντικών Όρων της μονάδας σχετικά με τη διάθεση αποβλήτων δεν αναμένεται επιβάρυνση της ποιότητας των υδάτων κολύμβησης.

Λιμάνια/Μαρίνες

Στο νότιο άκρο της περιοχής κολύμβησης υπάρχει χώρος ελλιμενισμού ιδιωτικών πλεούμενων. Οι απορρίψεις των σκαφών που προσεγγίζουν την παραλία και περιλαμβάνουν αστικά απόβλητα και απορρίμματα, καθώς επίσης και η πιθανή διαρροή πετρελαίου από σκάφη με ελλιπή συντήρηση αποτελούν δυνητικές πηγές ρύπανσης.

Εκβολές ποταμών, ρεμάτων-εκβάλλοντες αγωγοί

Κατά μήκος της ακτής εντοπίζεται η εκβολή ενός διευθετημένου ρέματος διαλείπουσας ροής και ενός οχετού ομβρίων υδάτων. Σε κάθε περίπτωση μεταφέρεται ρυπαντικό φορτίο από τον οικισμό που βρίσκεται ανάντη της ακτής. Οι επιφανειακές απορροές από τους δρόμους και τους χώρους στάθμευσης των οχημάτων είναι δυνατόν να είναι επιβαρυνμένες με τοξικές ουσίες (πετρελαιοειδή, βαρέα μέταλλα κ.α). Όμως, εξαιτίας του μικρού μεγέθους του οικισμού δεν αναμένεται σημαντική επίδραση στην ποιότητα των υδάτων. Εκατέρωθεν της ακτής εντοπίζεται η εκβολή τριών ρεμάτων χειμαρρικής λειτουργίας (ρέμα Αργυρώ, ρέμα Πόρτο και ρέμα Καρβουνόσκαλας). Τα ρέματα είναι δυνητικώς μεταφέρουν ρυπαντικό φορτίο από την ευρύτερη περιοχή που χαρακτηρίζεται από μεταλλευτική και μεταλλουργική δραστηριότητα. Οι απορροές τους είναι δυνατόν να είναι επιβαρυνμένες με μη συμβατικούς ρύπους.

Λοιπές πηγές

Στην ακτή επιτρέπονται τα κατοικίδια ζώα, ο αριθμός και η συχνότητα παρουσίας των οποίων εκτιμάται πως δεν επιβαρύνουν την ποιότητα των υδάτων.

Αποτελέσματα επιτόπιας επίσκεψης

Κατά την επί τόπου επίσκεψη στην παραλία δεν εντοπίστηκε ύπαρξη πίσσας, επιφανειοδραστικών ουσιών (αφροί) ή λαδιών, ενώ σε κανένα σημείο της παραλίας δεν εντοπίστηκαν στερεά απορρίμματα. Γενικώς, τα ύδατα ήταν διαυγή και καθαρά χωρίς να παρατηρείται οπτικά συγκέντρωση αλγών ή φυτοπλαγκτόν.

Ευτροφισμός

Η θέση της ακτής εντός του κλειστού και εν γένει αβαθούς κόλπου Ιερισσού σε συνδυασμό με τις μικρές ταχύτητες των επικρατούντων ρευμάτων, συνεπάγεται περιορισμένο ρυθμό ανανέωσης των υδάτων με αποτέλεσμα τη διαμόρφωση ευνοϊκών συνθηκών για την εμφάνιση του φαινομένου του ευτροφισμού. Ωστόσο, τα κολυμβητικά ύδατα δεν επηρεάζονται σημαντικά από την απορροή ρυπαντικών φορτίων των κύριων θρεπτικών συστατικών αζώτου και φωσφόρου, τα οποία συμβάλλουν στην ανάπτυξη αλγών και ευνοούν την εξέλιξη φαινομένων ευτροφισμού. Επιπλέον, δεν έχουν καταγραφεί στην περιοχή συστηματικά περιστατικά ραγδαίας ανάπτυξης αλγών ή φυτοπλαγκτόν. Κατά συνέπεια, τα κολυμβητικά ύδατα της ακτής είναι, υπό κανονικές συνθήκες διαυγή και καθαρά. Με βάση τα παραπάνω εκτιμάται χαμηλός βαθμός επικινδυνότητας ανάπτυξης μακροφυκών και φυτοπλαγκτόν στην ακτή.

Διερεύνηση έκτακτων συνθηκών

Σύμφωνα με τα διαθέσιμα στοιχεία των ανέμων και της βροχόπτωσης για την περιοχή, κατά την κολυμβητική περίοδο δεν εμφανίζονται ακραία καιρικά φαινόμενα και επομένως δεν αναμένεται ιδιαίτερη επιβάρυνση της θαλάσσιας περιοχής από απορροές ομβρίων ή μεταφορά ρύπων λόγω ισχυρών ανέμων.

Μέτρα αντιμετώπισης

Αναφορικά με τη διαχείριση λυμάτων του οικισμού Στρατώνι, είναι σκόπιμο να διερευνηθεί η εφαρμογή κατάλληλων ιδιωτικών συστημάτων ή συστημάτων επεξεργασίας μικρής κλίμακας τα οποία προσφέρουν προστασία του υπόγειου υδροφορέα και συνεπαγόμενα της θαλάσσιας περιοχής από εισροές ρυπαντικού φορτίου. Σχετικά με τη λειτουργία των λιμενικών εγκαταστάσεων της περιοχής συνιστάται η ορθή περιβαλλοντική διαχείριση των αποβλήτων των σκαφών σύμφωνα με την ισχύουσα νομοθεσία.

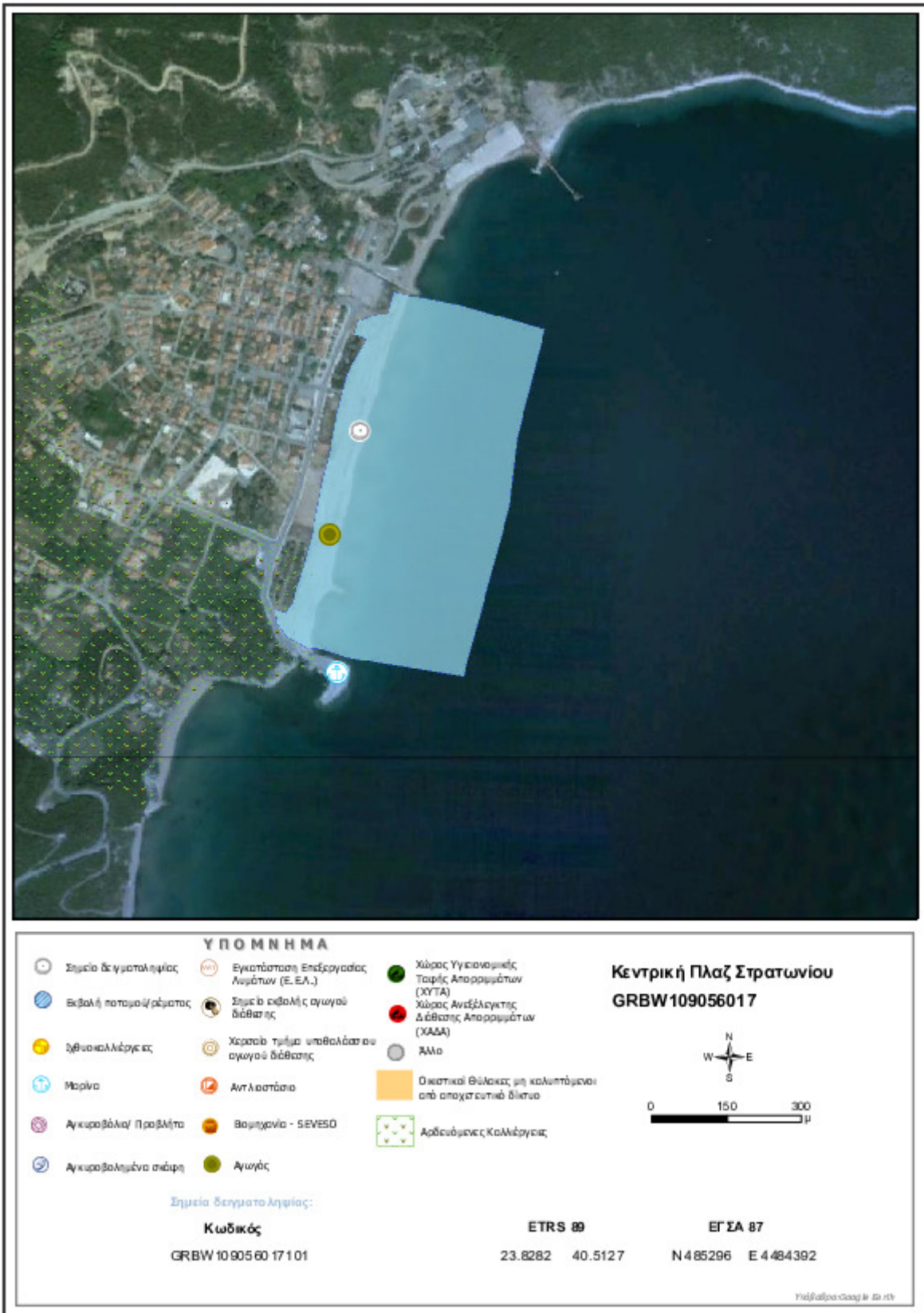

Στοιχεία επικοινωνίας και πηγές περαιτέρω ενημέρωσης

Αρμόδια Τοπική Αρχή

Δήμος ΑΡΙΣΤΟΤΕΛΗ

63075, ΙΕΡΙΣΣΟΣ

Τηλέφωνο: 23773-50003, 23773-50000

Fax: 23770-22414

www.dimosaristoteli.gr

dimarchos@dimosaristoteli.gr

Αρμόδια Κρατική Αρχή

ΥΠΕΝ

Γενική Γραμματεία Φυσικού

Περιβάλλοντος και Υδάτων

Λεωφόρος Μεσογείων 119, Αθήνα,

Τηλέφωνο: 2131513849, 850, 852

www.ypen.gov.gr

ggenvr@ypen.gr

info@ypen.gov.gr

Αρμόδια Περιφερειακή Αρχή

Αποκεντρωμένη Διοίκηση Μακεδονίας - Θράκης

Δ/ση Υδάτων Κεντρικής Μακεδονίας

Λεωφόρος Γεωργικής Σχολής 46, 55134 Καλαμαριά

Θεσσαλονίκη

Τηλέφωνο: : 2313 309219

Fax: 2310 424160

<http://kmakedonia.dasi-ydata.gr/4portal/index.php>

Αρμόδια Υγειονομική Υπηρεσία

Περιφέρεια Κεντρικής Μακεδονίας

Δ/ΝΣΗ ΥΓ. ΕΛΕΓΧΟΥ & ΠΕΡΙΒ. ΥΓΙΕΙΝΗΣ

ΧΑΛΚΙΔΙΚΗΣ

Διοικητήριο, 63100 Πολύγυρος

Τηλέφωνο: 2371351231

Έκδοση Ταυτότητας	Ημερομηνία	Επόμενη αναθεώρηση
R3	Μάιος 2015	Σε περίπτωση σημαντικής μεταβολής στην ποιότητα των κολυμβητικών υδάτων ή στο φυσικό περιβάλλον

Χρήσιμες Συνδέσεις

Ευρωπαϊκή Επιτροπή - Ποιότητα υδάτων κολύμβησης: ec.europa.eu/environment/water/water-bathing/index_en.html

Ευρωπαϊκός Οργανισμός Περιβάλλοντος - Κατάσταση υδάτων κολύμβησης:

www.eea.europa.eu/themes/water/status-and-monitoring/state-of-bathing-water

Ευρωπαϊκός Οργανισμός Περιβάλλοντος: Κεντρικό Αποθετήριο Δεδομένων: cdr.eionet.europa.eu/gr/eu/bwd

Υπουργείο Περιβάλλοντος και Ενέργειας: www.ypen.gov.gr

Μητρώο ταυτοτήτων υδάτων κολύμβησης: bathingwaterprofiles.gr/

Υπουργείο Πολιτισμού και Αθλητισμού: www.culture.gov.gr

Εθνική Μετεωρολογική Υπηρεσία (Ε.Μ.Υ.): www.emy.gr

Περιοχές δικτύου Natura 2000: www.ypen.gov.gr/perivallon/viopoikilotita/diktyo-natura-2000/

Ελληνικό Κέντρο Θαλασσίων Ερευνών: www.hcmr.gr

Ελληνικό Κέντρο Βιοτόπων - Υγροτόπων: www.ekby.gr

Γαλάζιες σημαίες: www.blueflag.gr

ΕΟΤ: gnto.gov.gr

Περιφέρεια ΚΕΝΤΡΙΚΗΣ ΜΑΚΕΔΟΝΙΑΣ: <http://www.pkm.gov.gr/>

Πρόγραμμα «Ταυτότητες υδάτων κολύμβησης»

Το Πρόγραμμα «Ταυτότητες ακτών κολύμβησης» για το έτος 2011 χρηματοδοτήθηκε από το Επιχειρησιακό Πρόγραμμα «Περιβάλλον & Αειφόρος Ανάπτυξη» (ΕΠΠΕΡΑΑ) του ΕΣΠΑ 2007-2013, με συγχρηματοδότηση από το Ευρωπαϊκό Ταμείο Περιφερειακής Ανάπτυξης.

Για πρόσθετες πληροφορίες και ενημέρωση για το πρόγραμμα και τις κολυμβητικές ακτές της χώρας, υποβολή σχολίων, παρατηρήσεων και ανταλλαγή απόψεων επισκεφτείτε την ηλεκτρονική μας διεύθυνση www.bathingwaterprofiles.gr

