

ΤΑΥΤΟΤΗΤΑ ΥΔΑΤΩΝ ΚΟΛΥΜΒΗΣΗΣ

Ιτέα 2

ΚΩΔΙΚΟΣ ΤΑΥΤΟΤΗΤΑΣ:

ELBW079165028

ΤΟΠΟΘΕΣΙΑ:

Ελλάδα

Αποκεντρωμένη Διοίκηση ΘΕΣΣΑΛΙΑΣ -
ΣΤΕΡΕΑΣ ΕΛΛΑΔΑΣ

Περιφέρεια ΣΤΕΡΕΑΣ ΕΛΛΑΔΑΣ

Περιφερειακή Ενότητα ΦΩΚΙΔΑΣ

Δήμος Δελφών



Τα ύδατα κολύμβησης στην ακτή Ιτέα 2 είναι εξαιρετικής ποιότητας με βάση τα αποτελέσματα της ταξινόμησης της τελευταίας τετραετίας.

Εισαγωγή

Η θέσπιση Μητρώου Ταυτοτήτων Υδάτων Κολύμβησης υπαγορεύεται από την Ευρωπαϊκή Οδηγία 2006/7/ΕΚ, σχετικά με τη διαχείριση της ποιότητας των υδάτων κολύμβησης και συνιστά μια καινοτόμο προσέγγιση, με βασικό στόχο την ενημέρωση των πολιτών και την παροχή χρήσιμων στοιχείων για την σύγκριση και την επιλογή ακτών κολύμβησης. Η ταυτότητα των υδάτων κολύμβησης παρέχει πληροφορίες για τις φυσικές και γεωγραφικές συνθήκες της περιοχής της ακτής, για τα υδρολογικά χαρακτηριστικά των υδάτων κολύμβησης, καθώς και για την αξιολόγηση των πιθανών κινδύνων ρύπανσης στην περιοχή.

Συμπληρωματικώς του Μητρώου Ταυτοτήτων, κατά τη διάρκεια της κολυμβητικής περιόδου κάθε έτους (από 1η Ιουνίου έως 31η Οκτωβρίου), διενεργούνται συστηματικές δειγματοληψίες και αναλύσεις μικροβιολογικών και άλλων παραμέτρων, με σκοπό την ποιοτική παρακολούθηση και ταξινόμηση των κολυμβητικών υδάτων.

Περιγραφή Ακτής

Η ακτή Ιτέα 2 βρίσκεται στο μυχό του κόλπου Ιτέας (Κρισσαίος κόλπος), έμπροσθεν του ομώνυμο οικισμό. Η παραλία έχει μήκος 450 μέτρα, μέσο πλάτος 5 μέτρα και νοτιοδυτικό προσανατολισμό. Η παράκτια ζώνη είναι τροποποιημένη λόγω των έργων προστασίας της ακτής έναντι διάβρωσης (τεχνητοί βραχίονες). Το χερσαίο τμήμα της ακτής είναι σκυρώδες και παρουσιάζει βλάστηση αποτελούμενη κυρίως από πεύκα. Ο θαλάσσιος πυθμένας είναι επίσης σκυρώδης και παρουσιάζει απότομη κλίση, αφού η ισοβαθής των 5 μέτρων απαντάται σε απόσταση της τάξης των 35 μέτρων από την ακτή. Τέλος, τα κολυμβητικά ύδατα στα πρώτα μέτρα έχουν κανονικό βάθος. Στο μεγαλύτερο μέρος της η παραλία είναι οργανωμένη και διαθέτει υποδομές όπως ξαπλώστρες, ομπρέλες, WC, ντους, αποδυτήρια και καλάθια απορριμμάτων. Για την εξυπηρέτηση των λουομένων εντοπίζονται πλησίον της ακτής εστιατόρια και αναψυκτήρια, ενώ στο όριο της ακτής λειτουργούν ξενοδοχειακές μονάδες. Η κολύμβηση είναι η κύρια δραστηριότητα επί της ακτής με το μέγιστο αριθμό λουομένων να εκτιμάται σε 600 άτομα. Σημειώνεται πως η παραλία είναι προσβάσιμη οδικώς με ιδιωτικά μέσα μεταφοράς. Η άμεση περιοχή γύρω από την παραλία είναι οικιστική και παραθεριστική, ενώ παρουσιάζει συνεχή δόμηση και περιορισμένη βλάστηση. Επιπλέον, στο ανατολικό άκρο της ακτής εκβάλλει το ρέμα Σκίτσα, το οποίο παρουσιάζει συνεχή ροή.

Χρήσεις γης ευρύτερης περιοχής

Η ευρύτερη περιοχή έχει κυρίως γεωργική χρήση, ενώ στα δυτικά και ανατολικά υπάρχουν εκτάσεις με αστική χρήση.

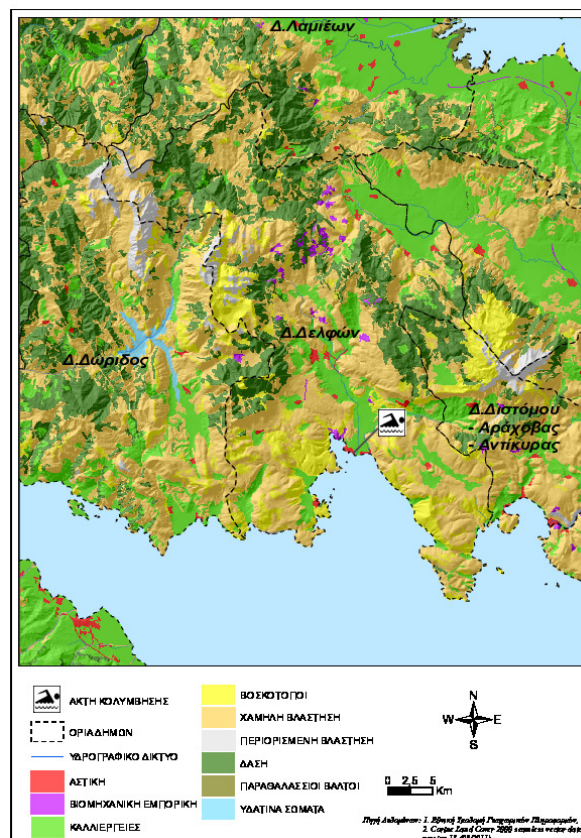

Υπαγωγή - Χαρακτηρισμοί

Η ακτή εντάσσεται στο Υδατικό Σύστημα Αν. Στερεά Ελλάδα (ΕΛ07), στην Λεκάνη Απορροής Ποταμού Άμφισσας (ΕΛ0724) και στο «Όρμος Ιτέας» (ΕΛ0724C0016N), του οποίου η οικολογική κατάσταση έχει χαρακτηριστεί ως «Καλή», με βάση τα αποτελέσματα της ταξινόμησης, που πραγματοποιήθηκε 1η αναθεώρηση των Σχεδίων Διαχείρισης Λεκανών Απορροής Ποταμών (ΣΔΛΑΠ) και την αντίστοιχη Στρατηγική Μελέτη Περιβαλλοντικών Επιπτώσεων (ΣΜΠΕ) (ΦΕΚ Β 4673/29.12.2017). Στο Υδατικό Σύστημα αντιστοιχεί σταθμός εποπτικής παρακολούθησης που έχει οριστεί στο πλαίσιο εφαρμογής του Άρθρου 8 της Οδηγίας 2000/60/ΕΚ. Στην περιοχή δεν εντοπίστηκαν άλλα υδατίνα σώματα που να επηρεάζουν την κολυμβητική ακτή. Η ευρύτερη περιοχή χαρακτηρίζεται ως Καταφύγιο Άγριας Ζωής [Άγιοι Πάντες (Δελφών-Δεσφίνας-Χρυσού)] και προστατεύεται από την εθνική νομοθεσία από το Νόμο 177/75, ο οποίος τροποποιήθηκε από το Νόμο 2637/98.

Ποιότητα κολυμβητικών υδάτων

Η παραλία Ιτέα 2 αναγνωρίστηκε ως ακτή κολύμβησης το έτος 1991 και έκτοτε παρακολουθείται στο πλαίσιο των ετησίων προγραμμάτων παρακολούθησης της ποιότητας των κολυμβητικών υδάτων, τα οποία πραγματοποιούνται με ευθύνη του Υπουργείου Παραγωγικής Ανασυγκρότησης Περιβάλλοντος και Ενέργειας.

Από το 2010, η παρακολούθηση και η αξιολόγηση της ποιότητας των υδάτων για τις κολυμβητικές περιόδους πραγματοποιείται σύμφωνα με τα προβλεπόμενα στην Οδηγία 2006/7/ΕΚ και με

συναξιολόγηση των αποτελεσμάτων παρακολούθησης των τελευταίων ετών.



Η ακτή έλαβε για το έτος 2023 το βραβείο της Γαλάζιας Σημαίας καλύπτοντας κριτήρια που, συμπληρωματικά με την ποιότητα των υδάτων κολύμβησης και την καθαρότητα της ακτής, σχετίζονται με την οργάνωση της ακτής, την ασφάλεια των επισκεπτών και την προστασία της φύσης.

Υδρολογικά, μετεωρολογικά χαρακτηριστικά

Το μέσο ετήσιο ύψος βροχόπτωσης στην περιοχή είναι 519mm, με το μέγιστο και το ελάχιστο μηνιαίο ύψος να είναι αντίστοιχα 262,8mm και 0mm. (Ε.Μ.Υ. Μετεωρολογικός Σταθμός Δεσφίνας, έτη 1955-2002). Η επικρατέστερη διεύθυνση ανέμου είναι η νοτιοδυτική, ακολουθούμενη από βορειοανατολική και νοτιοανατολική με μικρή ή μέση ένταση (Ε.Μ.Υ. έτη 1961-2001). Η μέση μηνιαία θερμοκρασία της ατμόσφαιρας κατά την κολυμβητική περίοδο είναι 22°C, με τη μέγιστη μηνιαία θερμοκρασία να καταγράφεται κατά το μήνα Ιούλιο και να είναι της τάξης των 29°C(Ε.Μ.Υ. έτη 1961-2004).

Η ακτή λόγω προσανατολισμού είναι εκτεθειμένη στους επικρατέστερους ανέμους που πνέουν στην περιοχή με εξαίρεση τους ανέμους βορειοανατολικής διεύθυνσης. Όμως, οι επικρατέστερες διευθύνσεις ανέμων εμφανίζονται συνηθέστερα με μικρή ή μέση ένταση στην περιοχή. Συνεπώς σπάνια αναμένεται εμφάνιση αξιόλογου κυματισμού επί της ακτής. Επιπλέον, στην ακτή δεν παρατηρούνται έντονα φαινόμενα παλίρροιας. Ωστόσο, θαλάσσιο ρεύμα κυκλικής μορφής παραπλέει την ακτή κατευθυνόμενο από νότο προς βορρά. Η ένταση του εν λόγω ρεύματος ενισχύεται με την παρουσία νοτιοδυτικών ανέμων.

Πιέσεις

Η κολυμβητική ακτή βρίσκεται σε φυσική περιοχή με περιορισμένη ανθρώπινη δραστηριότητα και δεν δέχεται έντονες πιέσεις που θα μπορούσαν να υποβιβάσουν την ποιότητά της.

Υγρά απόβλητα

Ο οικισμός Ιτέας διαθέτει δίκτυο αποχέτευσης, το οποίο καλύπτει το μεγαλύτερο τμήμα της κατοικημένης περιοχής ανάντη της ακτής (εξαιρείται τμήμα του οικισμού Κίρρα) και εξυπηρετείται από την Εγκατάσταση Επεξεργασίας Λυμάτων (ΕΕΛ) Ιτέας, η οποία έχει σχεδιαστεί για ισοδύναμο πληθυσμό 15.000 κατοίκων. Η ΕΕΛ περιλαμβάνει δευτεροβάθμια επεξεργασία, ενώ η διάθεση των επεξεργασμένων λυμάτων γίνεται μέσω υποθαλάσσιου αγωγού η εκβολή του οποίου

εντοπίζεται στη θαλάσσια περιοχή νότια του λιμένα Ιτέας (σε βάθος 20 μέτρων).

Λιμάνια/Μαρίνες

Δυτικά της ακτής λειτουργεί ο λιμένας Ιτέας. Οι απορρίψεις των σκαφών που προσεγγίζουν το λιμένα διερχόμενα από την παραλία και περιλαμβάνουν αστικά απόβλητα και απορρίμματα, καθώς επίσης και η πιθανή διαρροή πετρελαίου από σκάφη με ελλιπή συντήρηση αποτελούν δυνητικές πηγές ρύπανσης.

Εκβολές ποταμών, ρεμάτων-εκβάλλοντες αγωγοί

Στο ανατολικό άκρο της ακτής εντοπίζεται η εκβολή του ρέματος Σκίτσα. Το ρέμα είναι συνεχούς ροής και δυνητικός μεταφέρει ρυπαντικό φορτίο από την ευρύτερη περιοχή η οποία χαρακτηρίζεται από έντονη αγροτική δραστηριότητα. Επιπρόσθετα, το ρέμα είναι τελικός αποδέκτης της ΕΕΛ Άμφισσας. Επομένως, το μεταφερόμενο φορτίο ενδέχεται να περιλαμβάνει αυξημένες συγκεντρώσεις θρεπτικών και κυρίως νιτρικών και φωσφορικών αλάτων. Κατά μήκος της ακτής εντοπίστηκε η εκβολή δύο αγωγών μεταφοράς ομβρίων υδάτων. Λόγω του αστικού χαρακτήρα της άμεσης περιοχής οι επιφανειακές απορροές από το οδικό δίκτυο και τους χώρους στάθμευσης των οχημάτων είναι δυνατόν να είναι επιβαρυνμένες με τοξικές ουσίες (πετρελαιοειδή, μόλυβδος κάδμιο κ.α) και να μεταφέρουν στερεά απορρίμματα.

Λοιπές πηγές

Στην παραλία επιτρέπονται τα κατοικίδια ζώα, η συχνότητα παρουσίας των οποίων δεν εκτιμάται ότι μπορεί να επιβαρύνει την ακτή.

Αποτελέσματα επιτόπιας επίσκεψης

Κατά την επί τόπου επίσκεψη στην παραλία δεν εντοπίστηκε ύπαρξη πίσσας, επιφανειοδραστικών ουσιών (αφροί) ή λαδιών, ενώ το μέτωπο της ακτής ήταν καθαρό από στερεά απορρίμματα. Ωστόσο κατόπιν οπτικής παρατήρησης τα ύδατα κολύμβησης χαρακτηρίστηκαν θολά, γεγονός που ενισχύεται από την παρουσία κυματισμού κατά την ημέρα της επίσκεψης.

Ευτροφισμός

Τα ύδατα κολύμβησης είναι υπό κανονικές συνθήκες διαυγή και καθαρά, ενώ στο παρελθόν δεν έχουν καταγραφεί συστηματικά περιστατικά ραγδαίας ανάπτυξης αλγών και φυτοπλαγκτόν. Ωστόσο, η θέση της ακτής εντός του κλειστού όρμου Ιτέας συνεπάγεται περιορισμένο ρυθμό ανανέωσης των υδάτων, τα οποία επιπλέον επηρεάζονται εν δυνάμει από την απορροή ρυπαντικών φορτίων των κύριων θρεπτικών συστατικών αζώτου και φωσφόρου. Με βάση τα παραπάνω εκτιμάται υψηλός βαθμός επικινδυνότητας ανάπτυξης μακροφυκών και φυτοπλαγκτόν στην ακτή.

Διερεύνηση έκτακτων συνθηκών

Σύμφωνα με τα διαθέσιμα στοιχεία των ανέμων και της βροχόπτωσης για την περιοχή κατά την κολυμβητική περίοδο δεν εμφανίζονται ακραία καιρικά φαινόμενα και επομένως δεν αναμένεται ιδιαίτερη επιβάρυνση της θαλάσσιας περιοχής από απορροές ομβρίων ή μεταφορά ρύπων λόγω ισχυρών ανέμων. Οι έκτακτες συνθήκες κατά τις οποίες δύναται να επιβαρυνθεί η ποιότητα των υδάτων της ακτής περιλαμβάνουν αστοχία της Εγκατάστασης Επεξεργασίας Λυμάτων της Ιτέας.

Μέτρα αντιμετώπισης

Από την ανάλυση που προηγήθηκε δεν εντοπίστηκαν σημαντικές πηγές ρύπανσης, ούτε κατεγράφησαν ακραίες περιστάσεις που θα μπορούσαν να επηρεάσουν την ποιότητα της ακτής κολύμβησης. Επί της παρούσας φάσης, και εφόσον οι συνθήκες στην ευρύτερη περιοχή δεν μεταβληθούν δραστικά δεν προκύπτει κίνδυνος εμφάνισης βραχυπρόθεσμης ή μακροπρόθεσμης ρύπανσης. Σε κάθε περίπτωση, εάν εμφανιστούν φαινόμενα ρύπανσης ο Δήμος Δελφών θα προβεί στις ακόλουθες ενέργειες :

- Ενημέρωση του κοινού για την ρύπανση και την εκτιμώμενη διάρκεια αυτής.
- Έκδοση απόφασης προσωρινής διακοπής της κολύμβησης (εάν κριθεί απαραίτητο από τις αρμόδιες Υπηρεσίες). Συνέχιση της παρακολούθησης των υδάτων, σύμφωνα με το αντίστοιχο πρόγραμμα παρακολούθησης που εφαρμόζεται στο πλαίσιο της Οδηγίας 2006/7/Ε.Κ., και λήψη πρόσθετου δείγματος, προκειμένου να επιβεβαιωθεί ότι το περιστατικό έχει λήξει. Σε περίπτωση που το πρόγραμμα παρακολούθησης προβλέπει λήψη δείγματος στην περίοδο εμφάνισης της βραχυπρόθεσμης ρύπανσης, το δείγμα αυτό μπορεί να εξαιρεθεί και να αντικατασταθεί από ένα πρόσθετο δείγμα, το οποίο θα ληφθεί 7 ημέρες μετά την εξάλειψη του φαινομένου

Σε περίπτωση αστοχίας ή προσωρινής διακοπής της λειτουργίας της ΕΕΛ Ιτέας, αναμένεται μικρής διάρκειας ρυπαντική επιβάρυνση των υδάτων. Το μικροβιακό φορτίο στην περίπτωση διάθεσης ανεπεξέργαστων λυμάτων αναμένεται να είναι της τάξης των 107 E. Coli/100 ml. Η διάχυση των λυμάτων που διατίθενται μέσω του υποθαλάσσιου αγωγού, σε συνδυασμό με τους φυσικούς μηχανισμούς της αραίωσης και της φθοράς, έχουν ως αποτέλεσμα τη σημαντική μείωση του μικροβιακού φορτίου. Με την προϋπόθεση ότι η διάθεση των ανεπεξέργαστων ή των μερικώς επεξεργασμένων λυμάτων δε θα διαρκέσει για μεγάλο χρονικό διάστημα, δεν προκύπτει άμεσος κίνδυνος για την υγεία των λουομένων. Σε κάθε περίπτωση, ο φορέας λειτουργίας της ΕΕΛ πρέπει αμέσως να προβεί στις απαιτούμενες ενέργειες για την ταχεία επαναφορά της αποδοτικής λειτουργίας της ΕΕΛ. Εάν οι διορθωτικές ενέργειες απαιτούν μεγάλο χρονικό διάστημα και συνεχιστεί η διάθεση ανεπεξέργαστων λυμάτων, ο αρμόδιος φορέας θα εκτιμήσει την κατάσταση και θα εξετάσει την αναγκαιότητα προσωρινής απαγόρευσης της κολύμβησης. Σχετικά με τη λειτουργία του λιμένα Ιτέας συνίσταται η ορθή περιβαλλοντική διαχείριση των αποβλήτων των σκαφών σύμφωνα με την ισχύουσα νομοθεσία, ενώ για το αγκυροβόλιο των μεταλλείων βωξίτη έχει εγκριθεί σχέδιο παραλαβής και διαχείρισης αποβλήτων πλοίων. Για την αντιμετώπιση του φαινομένου του ευτροφισμού λαμβάνονται μέτρα που έχουν κύριο στόχο τη μείωση των φορτίων θρεπτικών που απορρέουν στην παράκτια περιοχή. Τα μέτρα αφορούν αφενός μεν τη μείωση των εφαρμοζόμενων ποσοτήτων λιπασμάτων στις επιδρούσες λεκάνες απορροής και την εφαρμογή των αρχών του κώδικα ορθής γεωργικής πρακτικής, αφετέρου δε την επέκταση των υπάρχοντων αποχετευτικών δικτύων στις περιοχές ανάντη της ακτής που δεν εξυπηρετούνται από αποχετευτικό δίκτυο.

Γενικά συνιστάται η αποφυγή κολύμβησης εντός των λιμανιών, των μόνιμων αγκυροβολίων και των ναυπηγείων, 200 μ. εκατέρωθεν από τα στόμια εκβολής των αγωγών εγκαταστάσεων επεξεργασίας λυμάτων, στις εκβολές αγωγών ομβρίων υδάτων μετά από έντονη βροχόπτωση, καθώς και στις εκβολές ρεμάτων συνεχούς ροής.





bing™

Αεροφωτογραφία που δημιουργήθηκε με χρήση δορυφορικών εικόνων και εικόνας δορυφορικής ανάλυσης υψηλής ανάλυσης.

ΥΠΟΜΝΗΜΑ

- | | | |
|--------------------------|--|--|
| ○ Σημείο δειγματοληψίας | ○ Εγκατάσταση Επεξεργασίας Λυμάτων (Ε.Ε.Λ.) | ● Χώρος Υγειονομικής Ταφής Απορριμμάτων (ΧΥΤΑ) |
| ⊕ Ειδική ποταμιά/ράματος | ⊕ Σημείο εκβολής αγωγού διάθεσης | ● Χώρος Ανεξέλεγκτης Διάθεσης Απορριμμάτων (ΧΑΔΑ) |
| ● Ξηθασκαλιέργεια | ⊕ Χερσαίο τμήμα υποθαλάσσιου αγωγού διάθεσης | ● Άλλο |
| ⊕ Μαρίνα | ⊕ Αντλιοστάσιο | ■ Οικιστικοί θύλακες μη καλυπτόμενοι από αποχετευτικό δίκτυο |
| Αγκυροβόλο/ Προβλήτα | ● Βομβηχανία - SEVESO | ⊕ Αρδευόμενες Καλλιέργειες |
| ⊕ Αγκυροβολημένα σκάφη | ● Αγοράς | |

Ιτέα 2
GRBW079165028



Σημείο δειγματοληψίας:

Κωδικός
GRBW079165028101

ETRS 89
22.4306 38.4284

ΕΓΣΑ 87
N 362863 E 4254226

Στοιχεία επικοινωνίας και πηγές περαιτέρω ενημέρωσης

Αρμόδια Τοπική Αρχή

Δήμος ΔΕΛΦΩΝ

ΡΗΓΑ ΚΟΝΤΟΡΗΓΑ 10, ΑΜΦΙΣΣΑ,
33100
Τηλέφωνο: 22653-50027
Fax: 22653-50021
www.amfissa.gr
dimarxos@0585.syzefxis.gov.gr

Αρμόδια Περιφερειακή Αρχή

Αποκεντρωμένη Διοίκηση Θεσσαλίας - Στερεάς

Δ/νση Υδάτων Στερεάς Ελλάδας

Θερμοπυλών 60, 35100 Λαμία
Τηλέφωνο: : 22310 32211
Fax: 22310 32328
http://stereaellada.dasi-ydata.gr/4portal/index.php
dydatonster@apdthest.gov.gr

Αρμόδια Υγειονομική

Υπηρεσία

Περιφέρεια Στερεάς Ελλάδας
**Δ/ΝΣΗ ΔΗΜ. ΥΓΕΙΑΣ & ΚΟΙΝ.
ΜΕΡΙΜΝΑΣ ΦΩΚΙΔΑΣ**
Γιδόγιαννου 31, 33100 Αμφισσα
Τηλέφωνο: 2265350530

Αρμόδια Κρατική Αρχή

ΥΠΕΝ

Γενική Γραμματεία Φυσικού Περιβάλλοντος και Υδάτων

Λεωφόρος Μεσογείων 119, Αθήνα,
Τηλέφωνο: 2131513849, 850, 852
www.ypen.gov.gr
ggenvr@ypen.gr
info@ypen.gov.gr

Έκδοση Ταυτότητας

Ημερομηνία

Επόμενη αναθεώρηση

R3

Μάιος 2015

Σε περίπτωση σημαντικής μεταβολής στην ποιότητα των κολυμβητικών υδάτων ή στο φυσικό περιβάλλον

Χρήσιμες Συνδέσεις

Ευρωπαϊκή Επιτροπή - Ποιότητα υδάτων κολύμβησης: ec.europa.eu/environment/water/water-bathing/index_en.html

Ευρωπαϊκός Οργανισμός Περιβάλλοντος - Κατάσταση υδάτων κολύμβησης:

www.eea.europa.eu/themes/water/status-and-monitoring/state-of-bathing-water

Ευρωπαϊκός Οργανισμός Περιβάλλοντος: Κεντρικό Αποθετήριο Δεδομένων: cdr.eionet.europa.eu/gr/eu/bwd

Υπουργείο Περιβάλλοντος και Ενέργειας: www.ypen.gov.gr

Μητρώο ταυτοτήτων υδάτων κολύμβησης: bathingwaterprofiles.gr/

Υπουργείο Πολιτισμού και Αθλητισμού: www.culture.gov.gr

Εθνική Μετεωρολογική Υπηρεσία (Ε.Μ.Υ.): www.emy.gr

Περιοχές δικτύου Natura 2000: www.ypen.gov.gr/perivallon/viopoikilotita/diktyo-natura-2000/

Ελληνικό Κέντρο Θαλασσίων Ερευνών: www.hcmr.gr

Ελληνικό Κέντρο Βιοτόπων - Υγροτόπων: www.ekby.gr

Γαλάζιες σημαίες: www.blueflag.gr

ΕΟΤ: gnto.gov.gr

Περιφέρεια ΣΤΕΡΕΑΣ ΕΛΛΑΔΑΣ: <http://portal.stereahellas.gr/>

Πρόγραμμα «Ταυτότητες υδάτων κολύμβησης»

Το Πρόγραμμα «Ταυτότητες ακτών κολύμβησης» για το έτος 2011 χρηματοδοτήθηκε από το Επιχειρησιακό Πρόγραμμα «Περιβάλλον & Αειφόρος Ανάπτυξη» (ΕΠΠΕΡΑΑ) του ΕΣΠΑ 2007-2013, με συγχρηματοδότηση από το Ευρωπαϊκό Ταμείο Περιφερειακής Ανάπτυξης. Για πρόσθετες πληροφορίες και ενημέρωση για το πρόγραμμα και τις κολυμβητικές ακτές της χώρας, υποβολή σχολίων, παρατηρήσεων και ανταλλαγή απόψεων επισκεφτείτε την ηλεκτρονική μας διεύθυνση www.bathingwaterprofiles.gr