

Ακτή Καλαφάτη

ΚΩΔΙΚΟΣ ΤΑΥΤΟΤΗΤΑΣ:

ELBW079165019

ΤΟΠΟΘΕΣΙΑ:

Ελλάδα

Αποκεντρωμένη Διοίκηση ΘΕΣΣΑΛΙΑΣ - ΣΤΕΡΕΑΣ

ΕΛΛΑΔΑΣ

Περιφέρεια ΣΤΕΡΕΑΣ ΕΛΛΑΔΑΣ

Περιφερειακή Ενότητα ΦΩΚΙΔΑΣ

Δήμος Δελφών



Τα ύδατα κολύμβησης στην ακτή Ακτή Καλαφάτη είναι εξαιρετικής ποιότητας με βάση τα αποτελέσματα της ταξινόμησης της τελευταίας τετραετίας.



Εισαγωγή

Η θέσπιση Μητρώου Ταυτοτήτων Υδάτων Κολύμβησης υπαγορεύεται από την Ευρωπαϊκή Οδηγία 2006/7/ΕΚ, σχετικά με τη διαχείριση της ποιότητας των υδάτων κολύμβησης και συνιστά μια καινοτόμο προσέγγιση, με βασικό στόχο την ενημέρωση των πολιτών και την παροχή χρήσιμων στοιχείων για την σύγκριση και την επιλογή ακτών κολύμβησης. Η ταυτότητα των υδάτων κολύμβησης παρέχει πληροφορίες για τις φυσικές και γεωγραφικές συνθήκες της περιοχής της ακτής, για τα υδρολογικά χαρακτηριστικά των υδάτων κολύμβησης, καθώς και για την αξιολόγηση των πιθανών κινδύνων ρύπανσης στην περιοχή.

Συμπληρωματικώς του Μητρώου Ταυτοτήτων, κατά τη διάρκεια της κολυμβητικής περιόδου κάθε έτους (από 1η Ιουνίου έως 31η Οκτωβρίου), διενεργούνται συστηματικές δειγματοληψίες και αναλύσεις μικροβιολογικών και άλλων παραμέτρων, με σκοπό την ποιοτική παρακολούθηση και ταξινόμηση των κολυμβητικών υδάτων.

Περιγραφή Ακτής

Η ακτή Καλαφάτη ανήκει στα βόρεια παράλια του Κορινθιακού Κόλπου, ενώ αποτελεί τμήμα του μήκους 9.500 μέτρων όρμου Γαλαξιδίου. Η παραλία έχει μήκος 150 μέτρα, μέσο πλάτος 10 μέτρα και βόρειο προσανατολισμό. Η παράκτια ζώνη είναι φυσική, καλύπτεται από σκουρώδες υλικό και παρουσιάζει σποραδική ψηλή βλάστηση. Ο θαλάσσιος πυθμένας είναι επίσης σκουρώδης και έχει απότομη κλίση, αφού η ισοβαθής των 5 μέτρων εντοπίζεται σε απόσταση της τάξης των 45 μέτρων από την ακτή. Τα κολυμβητικά ύδατα στα πρώτα μέτρα έχουν κανονικό βάθος. Η παραλία είναι οργανωμένη και διαθέτει υποδομές όπως ξαπλώστρες, ομπρέλες, ντους και καλάθια απορριμμάτων. Για την εξυπηρέτηση των λουομένων λειτουργεί αναψυκτήριο στην άμεση περιοχή της παραλίας. Η ακτή χρησιμοποιείται κατεξοχήν για κολύμβηση με το μέγιστο αριθμό λουομένων να εκτιμάται σε 150 άτομα. Τέλος, η περιοχή είναι προσβάσιμη οδικώς αποκλειστικά με ιδιωτικά μέσα μεταφοράς. Η άμεση περιοχή είναι οικιστική και παραθεριστική, ενώ παρουσιάζει ασυνεχή δόμηση. Πιο συγκεκριμένα, στις δομημένες επιφάνειες της περιοχής παρεμβάλλονται περιορισμένης έκτασης γεωργικές καλλιέργειες.

Χρήσεις γης ευρύτερης περιοχής

Η ευρύτερη περιοχή είναι πρωτίστως φυσική και καλύπτεται από εκτάσεις με χαμηλή βλάστηση. Δευτερευόντως είναι αγροτική λόγω της παρουσίας ελαιώνων και συμπλεγμάτων καλλιεργειών. Τέλος, ένα μικρότερο τμήμα γης είναι οικιστικό και παραθεριστικό, αφού καλύπτεται από τις δομημένες επιφάνειες του οικισμού του Γαλαξιδίου.



Υπαγωγή - Χαρακτηρισμοί

Η ακτή εντάσσεται στο Υδατικό Σύστημα Αν. Στερεά Ελλάδα (EL07), στην Λεκάνη Απορροής Ποταμού Άμφισσας (EL0724) και στο Παράκτιο Υδατικό Σύστημα «Κορινθιακός κόλπος - Βοιωτία» (EL0725C0019N), του οποίου η οικολογική κατάσταση έχει χαρακτηριστεί ως «Καλή», με βάση τα αποτελέσματα της ταξινόμησης, που πραγματοποιήθηκε 1η αναθεώρηση των Σχεδίων Διαχείρισης Λεκανών Απορροής Ποταμών (ΣΔΛΑΠ) και την αντίστοιχη Στρατηγική Μελέτη Περιβαλλοντικών Επιπτώσεων (ΣΜΠΕ) (ΦΕΚ Β 4673/29.12.2017). Στο Υδατικό Σύστημα υπάρχει σταθμός εποπτικής παρακολούθησης που έχει οριστεί στο πλαίσιο εφαρμογής του Άρθρου 8 της Οδηγίας 2000/60/ΕΚ. Στην περιοχή δεν εντοπίστηκαν άλλα υδάτινα σώματα, αναγνωρισμένα στο πλαίσιο της Οδηγίας 2000/60/ΕΚ, που να επηρεάζουν την κολυμβητική ακτή.

Ποιότητα κολυμβητικών υδάτων

Η παραλία Ακτή Καλαφάτη αναγνωρίστηκε ως ακτή κολύμβησης το έτος 1991 και έκτοτε παρακολουθείται στο πλαίσιο των ετησίων προγραμμάτων παρακολούθησης της ποιότητας των κολυμβητικών υδάτων, τα οποία πραγματοποιούνται με ευθύνη του Υπουργείου Παραγωγικής Ανασυγκρότησης Περιβάλλοντος και Ενέργειας.

Από το 2010, η παρακολούθηση και η αξιολόγηση της ποιότητας των υδάτων για τις κολυμβητικές περιόδους πραγματοποιείται σύμφωνα με τα προβλεπόμενα στην Οδηγία 2006/7/ΕΚ και με συναξιολόγηση των αποτελεσμάτων παρακολούθησης των τελευταίων ετών.

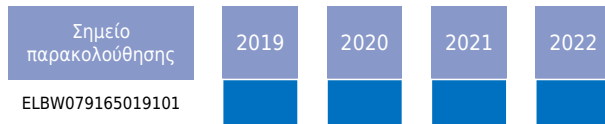

Η ακτή έλαβε για το έτος 2023 το βραβείο της Γαλάζιας Σημαίας καλύπτοντας κριτήρια που, συμπληρωματικά με την ποιότητα των υδάτων κολύμβησης και την καθαρότητα της ακτής, σχετίζονται με την οργάνωση της ακτής, την ασφάλεια των επισκεπτών και την προστασία της φύσης.

Υδρολογικά, μετεωρολογικά χαρακτηριστικά

Το μέσο ετήσιο ύψος βροχόπτωσης στην περιοχή είναι 519mm, με το μέγιστο και το ελάχιστο μηνιαίο ύψος να είναι αντίστοιχα 262,8mm και 0mm. (Ε.Μ.Υ. Μετεωρολογικός Σταθμός Δεσφίνας, έτη 1955-2002). Η επικρατέστερη διεύθυνση ανέμου είναι η νοτιοδυτική, ακολουθούμενη από βορειοανατολική και νοτιοανατολική με μικρή ή μέση ένταση (Ε.Μ.Υ. έτη 1961-2001). Η μέση μηνιαία θερμοκρασία της ατμόσφαιρας κατά την κολυμβητική περίοδο είναι 22°C, με τη μέγιστη μηνιαία θερμοκρασία να καταγράφεται κατά το μήνα Ιούλιο και να είναι της τάξης των 29°C(Ε.Μ.Υ. έτη 1961-2004).

Λόγω μορφολογίας και προσανατολισμού η ακτή είναι προστατευμένη έναντι των κύριων ανέμων που πνέουν στην περιοχή με εξαίρεση τους βορειοανατολικούς ανέμους. Η μικρή ή μέση ένταση με την οποία συνήθως πνέουν οι άνεμοι βορειοανατολικής διεύθυνσης οδηγεί στο συμπέρασμα πως σπάνια αναμένεται εμφάνιση αξιόλογου κυματισμού επί της ακτής. Επιπλέον, στην ευρύτερη θαλάσσια περιοχή δεν παρατηρούνται έντονα φαινόμενα παλίρροιας, ούτε ισχυρά θαλάσσια ρεύματα.

Πιέσεις

Η κολυμβητική ακτή βρίσκεται σε φυσική περιοχή με περιορισμένη ανθρώπινη δραστηριότητα που περιορίζεται σε λίγες παραθεριστικές και μόνιμες κατοικίες. Ως εκ τούτου, η ακτή δε δέχεται έντονες πιέσεις που θα μπορούσαν να υποβιβάσουν την ποιότητα των υδάτων κολύμβησης. Τέλος, σημειώνεται πως στην παραλία επιτρέπονται τα κατοικίδια ζώα, ο αριθμός και η συχνότητα παρουσίας των οποίων εκτιμάται ότι δεν μπορεί να επιβαρύνει την ακτή.

Αποτελέσματα επίτοπιας επίσκεψης

Κατά την επί τόπου επίσκεψη στην παραλία δεν εντοπίστηκε ύπαρξη πίσσας, επιφανειοδραστικών ουσιών (αφροί) ή λαδιών. Επιπλέον, το χερσαίο τμήμα της ακτής ήταν καθαρό από στερεά

απορρίμματα. Κατόπιν οπτικής παρατήρησης τα ύδατα κολύμβησης χαρακτηρίστηκαν διαυγή και καθαρά.

Ευτροφισμός

Η μορφολογία και το βάθος του όρμου που βρίσκεται η ακτή εξασφαλίζουν επαρκή ρυθμό ανανέωσης των υδάτων, με αποτέλεσμα τη διαμόρφωση δυσμενών συνθηκών για την εμφάνιση του φαινομένου του ευτροφισμού. Επιπλέον, τα ύδατα κολύμβησης δεν επηρεάζονται από την απορροή ρυπαντικών φορτίων των κύριων θρεπτικών συστατικών αζώτου και φωσφόρου, ενώ υπό κανονικές συνθήκες είναι διαυγή και καθαρά. Τέλος, σημειώνεται πως στη θαλάσσια περιοχή της ακτής δεν έχουν καταγραφεί συστηματικά περιστατικά ραγδαίας ανάπτυξης αλγών ή φυτοπλαγκτόν. Με βάση τα παραπάνω εκτιμάται χαμηλός βαθμός επικινδυνότητας ανάπτυξης μακροφυκών και φυτοπλαγκτόν στην ακτή.

Διερεύνηση έκτακτων συνθηκών

Σύμφωνα με τα διαθέσιμα στοιχεία των ανέμων και της βροχόπτωσης για την περιοχή, κατά την κολυμβητική περίοδο δεν εμφανίζονται ακραία καιρικά φαινόμενα και επομένως δεν αναμένεται ιδιαίτερη επιβάρυνση της θαλάσσιας περιοχής από απορροές ομβρίων ή μεταφορά ρύπων λόγω ισχυρών ανέμων.

Μέτρα αντιμετώπισης

Από την ανάλυση που προηγήθηκε δεν εντοπίστηκαν σημαντικές πηγές ρύπανσης, ούτε κατεγράφησαν ακραίες περιστάσεις που θα μπορούσαν να επηρεάσουν την ποιότητα της ακτής κολύμβησης. Επί της παρούσας φάσης, και εφόσον οι συνθήκες στην ευρύτερη περιοχή δεν μεταβληθούν δραστικά δεν προκύπτει κίνδυνος εμφάνισης βραχυπρόθεσμης ή μακροπρόθεσμης ρύπανσης. Σε κάθε περίπτωση, εάν εμφανιστούν φαινόμενα ρύπανσης ο Δήμος Δελφών θα προβεί στις ακόλουθες ενέργειες :

- Ενημέρωση του κοινού για την ρύπανση και την εκτιμώμενη διάρκεια αυτής.
- Έκδοση απόφασης προσωρινής διακοπής της κολύμβησης (εάν κριθεί απαραίτητο από τις αρμόδιες Υπηρεσίες). Συνέχιση της παρακολούθησης των υδάτων, σύμφωνα με το αντίστοιχο πρόγραμμα παρακολούθησης που εφαρμόζεται στο πλαίσιο της Οδηγίας 2006/7/Ε.Κ., και λήψη πρόσθετου δείγματος, προκειμένου να επιβεβαιωθεί ότι το περιστατικό έχει λήξει. Σε περίπτωση που το πρόγραμμα παρακολούθησης προβλέπει λήψη δείγματος στην περίοδο εμφάνισης της βραχυπρόθεσμης ρύπανσης, το δείγμα αυτό μπορεί να εξαιρεθεί και να αντικατασταθεί από ένα πρόσθετο δείγμα, το οποίο θα ληφθεί 7 ημέρες μετά την εξάλειψη του φαινομένου

Γενικά συνιστάται η αποφυγή κολύμβησης εντός των λιμανιών, των μόνιμων αγκυροβολίων και των ναυπηγείων, 200 μ. εκατέρωθεν από τα στόμια εκβολής των αγωγών εγκαταστάσεων επεξεργασίας λυμάτων, στις εκβολές αγωγών ομβρίων υδάτων μετά από έντονη βροχόπτωση, καθώς και στις εκβολές ρεμάτων συνεχούς ροής.



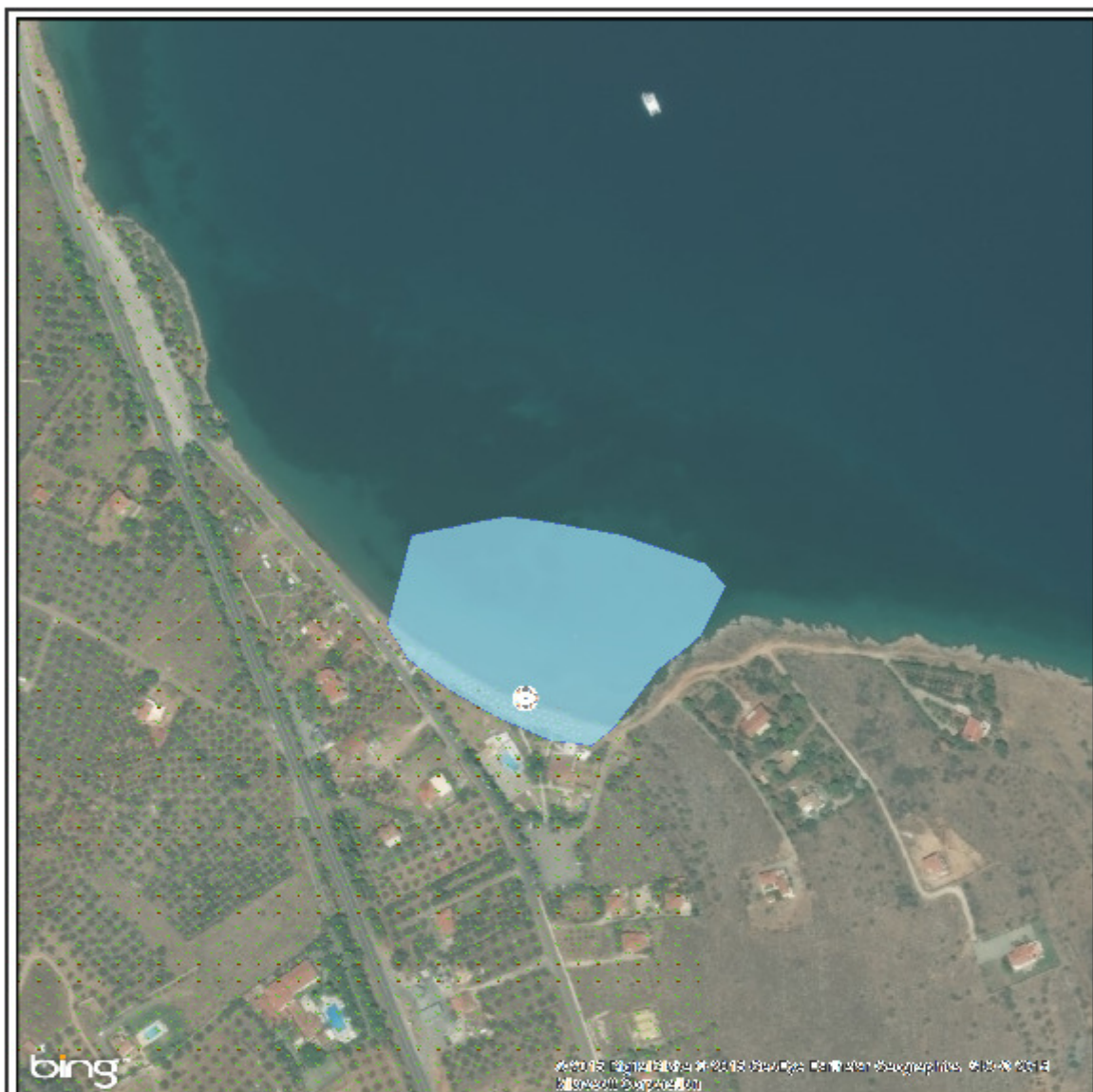

ΥΠΟΜΝΗΜΑ			Ακτή Καλαφάτη GRBW079165019  	
<ul style="list-style-type: none">  Σημείο δειγματοληψίας  Ειθελή ποταμού/ράματος  Ξηθιακαλλέργιας  Μαρίνα  Αγκυροβόλο/ Προβλήτα  Αγκυροβολημένα σκάφη 	<ul style="list-style-type: none">  Εγκατάσταση Επεξεργασίας Λυμάτων (Ε.Ε.Λ.)  Σημείο εκβολής αγωγού διάθεσης  Χωρασό τμήμα υποθαλάσσιου αγωγού διάθεσης  Αντλιοστάσιο  Βομηχανία - SEVESO  Αιγαός 	<ul style="list-style-type: none">  Χώρος Υγιεινομικής Ταφής Απορριμμάτων (ΧΥΤΑ)  Χώρος Αναξέλεκτης Διάθεσης Απορριμμάτων (ΧΑΔΑ)  Άλλο  Οικισικοί θύλακες μη καλυπτόμενοι από αποχετευτικό δίκτυο  Αρδευόμενες Καλλιέργειες 		
Σημείο δειγματοληψίας: Κωδικός GRBW079165019101			ETRS 89 22.3768 38.3854	ΕΓΣΑ 87 N 358083 E 4249541

Στοιχεία επικοινωνίας και πηγές περαιτέρω ενημέρωσης

Αρμόδια Τοπική Αρχή

Δήμος ΔΕΛΦΩΝ

ΡΗΓΑ ΚΟΝΤΟΡΗΓΑ 10, ΑΜΦΙΣΣΑ,
33100
Τηλέφωνο: 22653-50027
Fax: 22653-50021
www.amfissa.gr
dimarxos@0585.syzefxis.gov.gr

Αρμόδια Περιφερειακή Αρχή

Αποκεντρωμένη Διοίκηση Θεσσαλίας - Στερεάς

Δ/νση Υδάτων Στερεάς Ελλάδας

Θερμοπυλών 60, 35100 Λαμία
Τηλέφωνο: : 22310 32211
Fax: 22310 32328
http://stereaellada.dasi-ydata.gr/4portal/index.php
dydatonster@apdthest.gov.gr

Αρμόδια Υγειονομική

Υπηρεσία

Περιφέρεια Στερεάς Ελλάδας
**Δ/ΝΣΗ ΔΗΜ. ΥΓΕΙΑΣ & ΚΟΙΝ.
ΜΕΡΙΜΝΑΣ ΦΩΚΙΔΑΣ**
Γιδόγιαννου 31, 33100 Αμφισσα
Τηλέφωνο: 2265350530

Αρμόδια Κρατική Αρχή

ΥΠΕΝ

Γενική Γραμματεία Φυσικού Περιβάλλοντος και Υδάτων

Λεωφόρος Μεσογείων 119, Αθήνα,
Τηλέφωνο: 2131513849, 850, 852
www.ypen.gov.gr
ggenvr@ypen.gr
info@ypen.gov.gr

Έκδοση Ταυτότητας

Ημερομηνία

Επόμενη αναθεώρηση

R3

Μάιος 2015

Σε περίπτωση σημαντικής μεταβολής στην ποιότητα των κολυμβητικών υδάτων ή στο φυσικό περιβάλλον

Χρήσιμες Συνδέσεις

Ευρωπαϊκή Επιτροπή - Ποιότητα υδάτων κολύμβησης: ec.europa.eu/environment/water/water-bathing/index_en.html

Ευρωπαϊκός Οργανισμός Περιβάλλοντος - Κατάσταση υδάτων κολύμβησης:

www.eea.europa.eu/themes/water/status-and-monitoring/state-of-bathing-water

Ευρωπαϊκός Οργανισμός Περιβάλλοντος: Κεντρικό Αποθετήριο Δεδομένων: cdr.eionet.europa.eu/gr/eu/bwd

Υπουργείο Περιβάλλοντος και Ενέργειας: www.ypen.gov.gr

Μητρώο ταυτοτήτων υδάτων κολύμβησης: bathingwaterprofiles.gr/

Υπουργείο Πολιτισμού και Αθλητισμού: www.culture.gov.gr

Εθνική Μετεωρολογική Υπηρεσία (Ε.Μ.Υ.): www.emy.gr

Περιοχές δικτύου Natura 2000: www.ypen.gov.gr/perivallon/viopoikilotita/diktyo-natura-2000/

Ελληνικό Κέντρο Θαλασσίων Ερευνών: www.hcmr.gr

Ελληνικό Κέντρο Βιοτόπων - Υγροτόπων: www.ekby.gr

Γαλάζιες σημαίες: www.blueflag.gr

ΕΟΤ: gnto.gov.gr

Περιφέρεια ΣΤΕΡΕΑΣ ΕΛΛΑΔΑΣ: <http://portal.stereahellas.gr/>

Πρόγραμμα «Ταυτότητες υδάτων κολύμβησης»

Το Πρόγραμμα «Ταυτότητες ακτών κολύμβησης» για το έτος 2011 χρηματοδοτήθηκε από το Επιχειρησιακό Πρόγραμμα «Περιβάλλον & Αειφόρος Ανάπτυξη» (ΕΠΠΕΡΑΑ) του ΕΣΠΑ 2007-2013, με συγχρηματοδότηση από το Ευρωπαϊκό Ταμείο Περιφερειακής Ανάπτυξης. Για πρόσθετες πληροφορίες και ενημέρωση για το πρόγραμμα και τις κολυμβητικές ακτές της χώρας, υποβολή σχολίων, παρατηρήσεων και ανταλλαγή απόψεων επισκεφτείτε την ηλεκτρονική μας διεύθυνση www.bathingwaterprofiles.gr