

ΤΑΥΤΟΤΗΤΑ ΥΔΑΤΩΝ ΚΟΛΥΜΒΗΣΗΣ

Άγιος Σπυρίδωνας

ΚΩΔΙΚΟΣ ΤΑΥΤΟΤΗΤΑΣ:

ELBW049166022

ΤΟΠΟΘΕΣΙΑ:

Ελλάδα

Αποκεντρωμένη Διοίκηση ΘΕΣΣΑΛΙΑΣ - ΣΤΕΡΕΑΣ

ΕΛΛΑΔΑΣ

Περιφέρεια ΣΤΕΡΕΑΣ ΕΛΛΑΔΑΣ

Περιφερειακή Ενότητα ΦΩΚΙΔΑΣ

Δήμος Δωρίδος



Τα ύδατα κολύμβησης στην ακτή Άγιος Σπυρίδωνας είναι εξαιρετικής ποιότητας με βάση τα αποτελέσματα της ταξινόμησης της τελευταίας τετραετίας.



Εισαγωγή

Η θέσπιση Μητρώου Ταυτοτήτων Υδάτων Κολύμβησης υπαγορεύεται από την Ευρωπαϊκή Οδηγία 2006/7/ΕΚ, σχετικά με τη διαχείριση της ποιότητας των υδάτων κολύμβησης και συνιστά μια καινοτόμο προσέγγιση, με βασικό στόχο την ενημέρωση των πολιτών και την παροχή χρήσιμων στοιχείων για την σύγκριση και την επιλογή ακτών κολύμβησης. Η ταυτότητα των υδάτων κολύμβησης παρέχει πληροφορίες για τις φυσικές και γεωγραφικές συνθήκες της περιοχής της ακτής, για τα υδρολογικά χαρακτηριστικά των υδάτων κολύμβησης, καθώς και για την αξιολόγηση των πιθανών κινδύνων ρύπανσης στην περιοχή.

Συμπληρωματικώς του Μητρώου Ταυτοτήτων, κατά τη διάρκεια της κολυμβητικής περιόδου κάθε έτους (από 1η Ιουνίου έως 31η Οκτωβρίου), διενεργούνται συστηματικές δειγματοληψίες και αναλύσεις μικροβιολογικών και άλλων παραμέτρων, με σκοπό την ποιοτική παρακολούθηση και ταξινόμηση των κολυμβητικών υδάτων.

Περιγραφή Ακτής

Η παραλία Άγιος Σπυρίδωνας βρίσκεται εντός του Όρμου Ντουβιά και απέχει 35 χλμ. από την Ναύπακτο. Χαρακτηριστικό σημείο αναφοράς της περιοχής αποτελεί η εκκλησία Άγιος Σπυρίδωνας. Τόσο η παράκτια ζώνη όσο και ο θαλάσσιος πυθμένας είναι πετρώδεις. Η παράκτια ζώνη της ακτής είναι τροποποιημένη. Η θαλάσσια βιοποικιλότητα περιλαμβάνει κνιδόζωα (μέδουσες) και εχινόδερμα (αχινοί). Η ακτή αποτελεί το σύνολο του ανοιχτού κόλπου, μήκους 150 μ., με μέσο πλάτος 5 μ. και ο προσανατολισμός είναι νοτιοδυτικός. Τα κολυμβητικά ύδατα στα πρώτα μέτρα είναι βαθιά, ο πυθμένας παρουσιάζει απότομη κλίση και η ισοβαθής των 5 μ. παρατηρείται σε απόσταση περίπου 40 μ. από την ακτή. Η παραλία είναι προσβάσιμη αρχικά μέσω του περιφερειακού οδικού δικτύου Πατρών - Λαμίας και στη συνέχεια μέσω του τοπικού οδικού δικτύου. Η παραλία δεν είναι οργανωμένη και κατά μήκος της παραλιακής ζώνης αναπτύσσεται περιορισμένη φυσική βλάστηση. Η κολυμβητική ακτή εμφανίζει περιορισμένη επισκεψιμότητα και ο μέγιστος αριθμός λουομένων εκτιμάται σε 50 άτομα. Εντός της ακτής καταλήγει ρέμα διαλείπουσας ροής. Πλησίον του δυτικού άκρου της ακτής εντοπίζεται κρηπιδωμένος λιμενίσκος και αποτελεί κατάλληλο αγκυροβόλιο για αλιευτικά πλεούμενα. Η άμεση περιοχή της παραλίας διαθέτει καταστήματα εστίασης και η ακτή οριοθετείται από την ασφαλτοστρωμένη οδό του οικισμού. Η ευρύτερη περιοχή είναι οικιστική με ασυνεχή δόμηση.

Χρήσεις γης ευρύτερης περιοχής

Το μεγαλύτερο μέρος της ευρύτερης λεκάνης απορροής της ακτής καλύπτεται από ετερογενείς αγροτικές εκτάσεις και συμπλέγματα καλλιερειών.

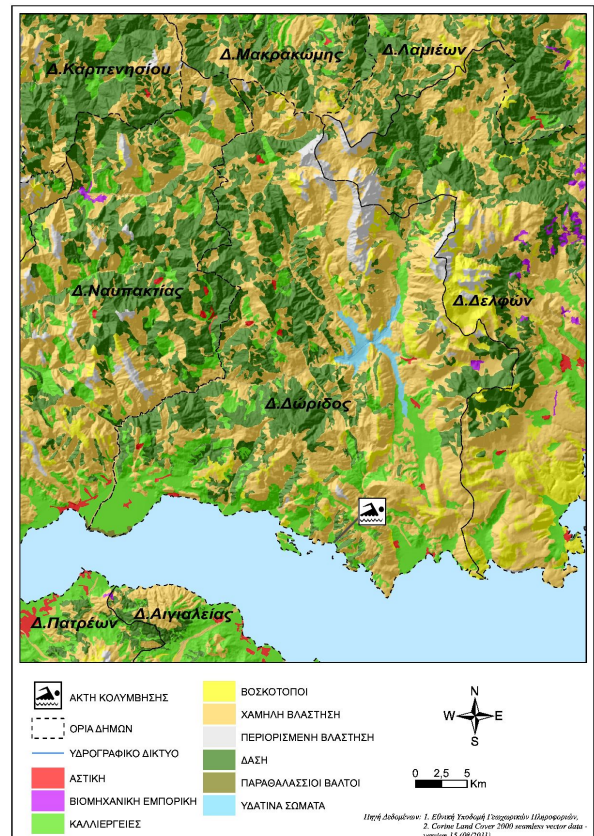

Υπαγωγή - Χαρακτηρισμοί

Η ακτή εντάσσεται στο Υδατικό Σύστημα Δυτ. Στερεά Ελλάδα (EL04), στην Λεκάνη Απορροής Ποταμού Μόρνου (EL0421) και στο Παράκτιο Υδατικό Σύστημα «Κορινθιακός κόλπος - Ακτές Αιτωλοακαρνανίας» (EL0421C0001N), του οποίου η οικολογική κατάσταση έχει χαρακτηριστεί ως «Καλή», με βάση τα αποτελέσματα της ταξινόμησης, που πραγματοποιήθηκε στην 1η αναθεώρηση των Σχεδίων Διαχείρισης Λεκανών Απορροής Ποταμών (ΣΔΛΑΠ) και την αντίστοιχη Στρατηγική Μελέτη Περιβαλλοντικών Επιπτώσεων (ΣΜΠΕ) (ΦΕΚ Β 4681/29.12.2017). Στο Υδατικό Σύστημα αντιστοιχεί σταθμός εποπτικής παρακολούθησης που έχει οριστεί στο πλαίσιο εφαρμογής του Άρθρου 8 της Οδηγίας 2000/60/ΕΚ. Στην περιοχή δεν εντοπίστηκαν άλλα υδάτινα σώματα, αναγνωρισμένα στο πλαίσιο της Οδηγίας 2000/60/ΕΚ, που να επηρεάζουν την κολυμβητική ακτή. Η περιοχή χαρακτηρίζεται ως περιοχή προστασία - διατήρησης περιβάλλοντος και είναι ενταγμένη στο δίκτυο Natura 2000 (GR2450004, Παραλιακή ζώνη από Ναύπακτο έως Ιτέα, Έκταση: 10.618,68 ha).

Ποιότητα κολυμβητικών υδάτων

Η παραλία Άγιος Σπυρίδωνας αναγνωρίσθηκε ως ακτή κολύμβησης το έτος 1999 και έκτοτε παρακολουθείται στο πλαίσιο των ετησίων προγραμμάτων παρακολούθησης της ποιότητας των κολυμβητικών υδάτων, τα οποία πραγματοποιούνται με ευθύνη του Υπουργείου Παραγωγικής Ανασυγκρότησης Περιβάλλοντος και Ενέργειας.

Από το 2010, η παρακολούθηση και η αξιολόγηση της ποιότητας

των υδάτων για τις κολυμβητικές περιόδους πραγματοποιείται σύμφωνα με τα προβλεπόμενα στην Οδηγία 2006/7/EK και με συναξιολόγηση των αποτελεσμάτων παρακολούθησης των τελευταίων ετών.

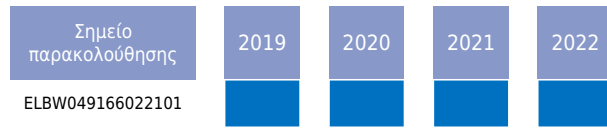

Υδρολογικά, μετεωρολογικά χαρακτηριστικά

Το μέσο ετήσιο ύψος βροχόπτωσης στην περιοχή είναι 778mm, με το μέγιστο και το ελάχιστο μηνιαίο ύψος να είναι αντίστοιχα 377mm και 1mm. (Ε.Μ.Υ. Μετεωρολογικός Σταθμός Αιγίου, έτη 1977-2007). Η επικρατέστερη διεύθυνση ανέμου είναι η βορειοδυτική, ακολουθούμενη από νοτιοανατολική με μικρή ένταση (Ε.Μ.Υ. έτη 1974-1997). Η μέση μηνιαία θερμοκρασία της ατμόσφαιρας κατά την κολυμβητική περίοδο είναι 25°C, με τη μέγιστη μηνιαία θερμοκρασία να καταγράφεται κατά το μήνα Ιούλιο και να είναι της τάξης των 30°C(Ε.Μ.Υ. έτη 1974-2001).

Σημειώνεται ότι η ακτή, εξαιτίας του προσανατολισμού και της μορφολογίας της είναι προστατευμένη από τους επικρατέστερους ανέμους με εξαίρεση τους νοτιοανατολικούς οι οποίοι είναι μικρής και μέσης έντασης και δεν επηρεάζουν την κολυμβητική ακτή. Στην περιοχή δεν παρατηρούνται έντονα φαινόμενα παλίρροιας.

Πιέσεις

Λιμάνια/Μαρίνες

Πλησίον του δυτικού άκρου της περιοχής κολύμβησης, υπάρχει χώρος ελλιμενισμού αλιευτικών πλεούμενων, δυναμικότητας 60 πλεούμενων. Οι απορρίψεις που περιλαμβάνουν αστικά απορρίμματα και απορρίμματα και η πιθανή διαρροή πετρελαίου λόγω της ελλιπής συντήρησης αποτελούν δυνητικές πηγές ρύπανσης.

Εκβολές ποταμών, ρεμάτων-εκβάλλοντες αγωγοί

Κατά μήκος της κολυμβητικής ακτής εντοπίζονται οι εκβολές τεσσάρων αγωγών μεταφοράς ομβρίων οι οποίοι δυνητικώς, μεταφέρουν ρυπαντικό φορτίο από τον οικισμό που βρίσκεται ανάντη της ακτής και συγκεκριμένα από τις επιφανειακές απορροές των δρόμων και των χώρων στάθμευσης. Παρά ταύτα, λόγω του μικρού μεγέθους του οικισμού δεν αναμένεται σημαντική επίδραση στην ποιότητα των υδάτων.

Λοιπές πηγές

Ανάντη της κολυμβητικής ακτής εντοπίζεται η κεντρική ασφαλτοστρωμένη οδός του οικισμού η οποία μπορεί να αποτελέσει πηγή οπτικής και ακουστικής ρύπανσης σε περιπτώσεις αυξημένης κίνησης οχημάτων. Στην παραλία επιτρέπονται τα κατοικίδια ζώα, ο αριθμός και η συχνότητα παρουσίας των οποίων δεν εκτιμάται ότι μπορεί να επιβαρύνει την ακτή.

Αποτελέσματα επίτοπιας επίσκεψης

Κατά την επί τόπου επίσκεψη στην παραλία δεν παρατηρήθηκε η ύπαρξη πίσσας, λαδιών και οικιακών απορριμμάτων. Τα κολυμβητικά ύδατα ήταν διαυγή και καθαρά.

Ευτροφισμός

Στα κολυμβητικά ύδατα της ακτής δεν έχουν καταγραφεί περιστατικά ραγδαίας ανάπτυξης αλγών ή φυτοπλαγκτόν. Επιπλέον, τα ύδατα της ακτής κολύμβησης δεν επηρεάζονται από την απορροή ρυπαντικών φορτίων των κύριων θεραπευτικών συστατικών αζώτου και φωσφόρου, τα οποία συμβάλλουν στην ανάπτυξη αλγών και ευνοούν την εξέλιξη φαινομένων ευτροφισμού. Η θέση της ακτής (εντός ανοιχτού κόλπου), σε συνδυασμό με το μεγάλο βάθος των υδάτων και τα επικρατούντα θαλάσσια ρεύματα στην περιοχή εξασφαλίζουν μεγάλο ρυθμό ανανέωσης των υδάτων, με αποτέλεσμα τη διαμόρφωση δυσμενών συνθηκών για την εμφάνιση του φαινόμενου του ευτροφισμού. Το συμπέρασμα αυτό συνάδει με τα αποτελέσματα από την οπτική παρατήρηση των υδάτων που παρατήρησαν ότι τα ύδατα της ακτής είναι, υπό κανονικές συνθήκες διαυγή και καθαρά κάτι που συνδέεται με χαμηλή παρουσία φυτοπλαγκτόν. Με βάση τα παραπάνω εκτιμάται χαμηλός βαθμός επικινδυνότητας ανάπτυξης μακροφυκών και φυτοπλαγκτόν στην ακτή.

Διερεύνηση έκτακτων συνθηκών

Σύμφωνα με τα διαθέσιμα στοιχεία των ανέμων και της βροχόπτωσης για την περιοχή, κατά την κολυμβητική περίοδο δεν εμφανίζονται ακραία καιρικά φαινόμενα και, επομένως, δεν αναμένεται ιδιαίτερη επιβάρυνση της θαλάσσιας περιοχής από απορροές ομβρίων και μεταφορά ρύπων λόγω ισχυρών ανέμων

Μέτρα αντιμετώπισης

Σε περίπτωση έκτακτου περιστατικού ρύπανσης των υδάτων ή επιβάρυνσης του περιβάλλοντος της ακτής κολύμβησης, ενεργοποιείται μηχανισμός έγκαιρης προειδοποίησης για την πρόληψη και την ασφάλεια των λουομένων. Ο αρμόδιος φορέας διαχείρισης τέτοιων καταστάσεων είναι ο Δήμος Δωρίδος.

Στις επανορθωτικές ενέργειες περιλαμβάνονται:

- Ενημέρωση του κοινού για την ρύπανση και την εκτιμώμενη διάρκεια αυτής.
- Έκδοση απόφασης προσωρινής διακοπής της κολύμβησης (εάν κριθεί απαραίτητο από τις αρμόδιες Υπηρεσίες).
- Συνέχιση της παρακολούθησης των υδάτων, σύμφωνα με το αντίστοιχο πρόγραμμα παρακολούθησης που εφαρμόζεται στο πλαίσιο της Οδηγίας 2006/7/Ε.Κ., και λήψη πρόσθετου

δείγματος, προκειμένου να επιβεβαιωθεί ότι το περιστατικό έχει λήξει. Σε περίπτωση που το πρόγραμμα παρακολούθησης προβλέπει λήψη δείγματος στην περίοδο εμφάνισης της βραχυπρόθεσμης ρύπανσης, το δείγμα αυτό μπορεί να εξαιρεθεί και να αντικατασταθεί από ένα πρόσθετο δείγμα, το οποίο θα ληφθεί 7 ημέρες μετά την εξάλειψη του φαινομένου

Σχετικά με τη λειτουργία του χώρου ελλιμενισμού συνιστάται η

ορθή περιβαλλοντική διαχείριση των αποβλήτων των σκαφών σύμφωνα με την ισχύουσα νομοθεσία.

Γενικά συνιστάται η αποφυγή κολύμβησης εντός των λιμανιών, των μόνιμων αγκυροβολίων και των ναυπηγείων, 200 μ. εκατέρωθεν από τα στόμια εκβολής των αγωγών εγκαταστάσεων επεξεργασίας λυμάτων, στις εκβολές αγωγών ομβρίων υδάτων μετά από έντονη βροχόπτωση, καθώς και στις εκβολές ρεμάτων συνεχούς ροής.



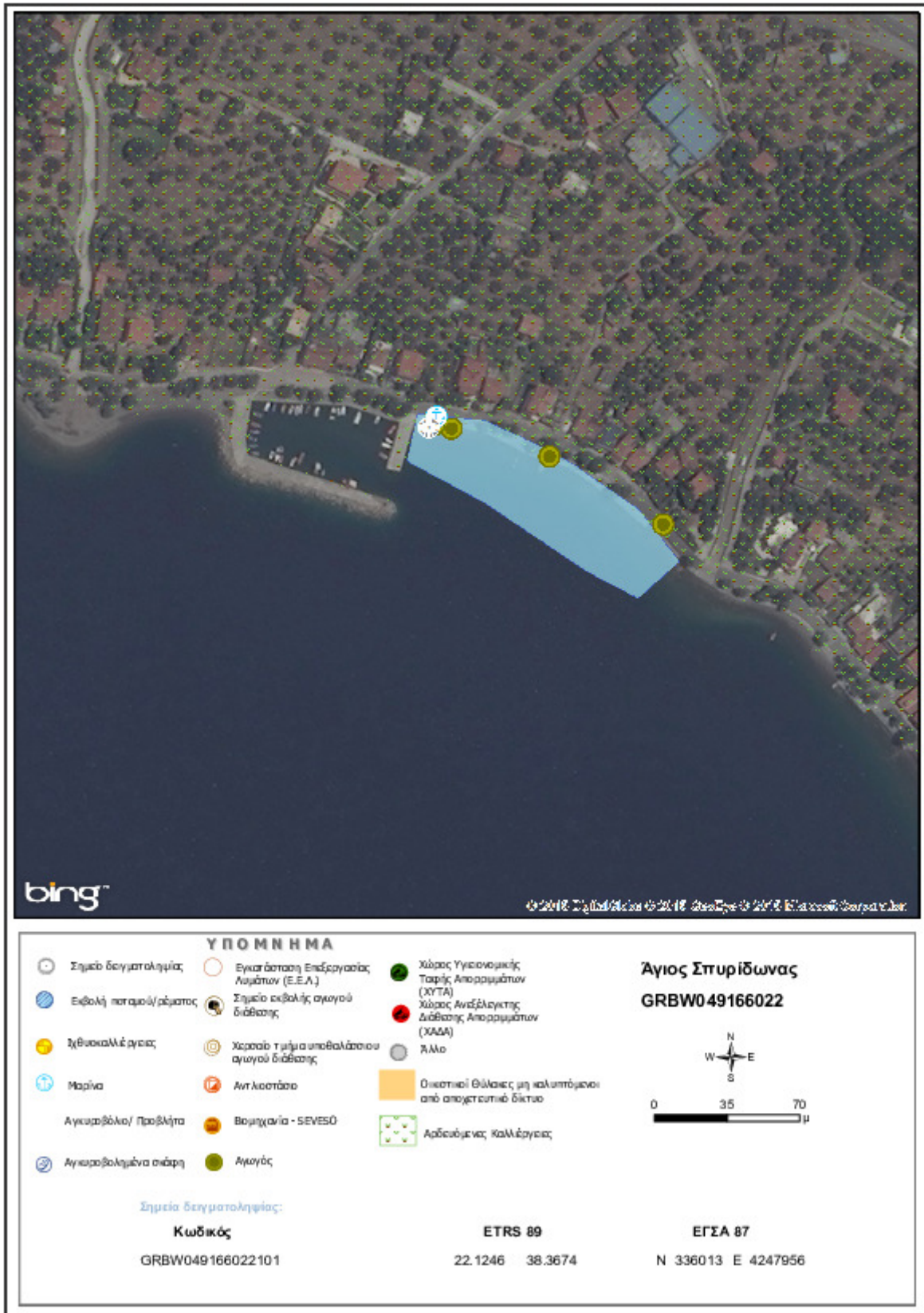

Στοιχεία επικοινωνίας και πηγές περαιτέρω ενημέρωσης

Αρμόδια Τοπική Αρχή

Δήμος ΔΩΡΙΔΟΣ

ΛΙΔΩΡΙΚΙ, 33053

Τηλέφωνο: 22663-50100/111

Fax: 22660-22390

www.lidoriki.gr

egourgouletis@0759.syzefxis.gov.gr

Αρμόδια Περιφερειακή Αρχή

Αποκεντρωμένη Διοίκηση Θεσσαλίας - Στερεάς

Δ/νση Υδάτων Στερεάς Ελλάδας

Θερμοπυλών 60, 35100 Λαμία

Τηλέφωνο: : 22310 32211

Fax: 22310 32328

<http://stereaellada.dasi-ydata.gr/4portal/index.php>

dydatonster@apdthest.gov.gr

Αρμόδια Υγειονομική

Υπηρεσία

Περιφέρεια Στερεάς Ελλάδας

Δ/ΝΣΗ ΔΗΜ. ΥΓΕΙΑΣ & ΚΟΙΝ.

ΜΕΡΙΜΝΑΣ ΦΩΚΙΔΑΣ

Γιδόγιαννου 31, 33100 Αμφισσα

Τηλέφωνο: 2265350530

Αρμόδια Κρατική Αρχή

ΥΠΕΝ

Γενική Γραμματεία Φυσικού

Περιβάλλοντος και Υδάτων

Λεωφόρος Μεσογείων 119, Αθήνα,

Τηλέφωνο: 2131513849, 850, 852

www.ypen.gov.gr

ggenvr@ypen.gr

info@ypen.gov.gr

Έκδοση Ταυτότητας

Ημερομηνία

Επόμενη αναθεώρηση

R3

Μάιος 2015

Σε περίπτωση σημαντικής μεταβολής στην ποιότητα των κολυμβητικών υδάτων ή στο φυσικό περιβάλλον

Χρήσιμες Συνδέσεις

Ευρωπαϊκή Επιτροπή - Ποιότητα υδάτων κολύμβησης: ec.europa.eu/environment/water/water-bathing/index_en.html

Ευρωπαϊκός Οργανισμός Περιβάλλοντος - Κατάσταση υδάτων κολύμβησης:

www.eea.europa.eu/themes/water/status-and-monitoring/state-of-bathing-water

Ευρωπαϊκός Οργανισμός Περιβάλλοντος: Κεντρικό Αποθετήριο Δεδομένων: cdr.eionet.europa.eu/gr/eu/bwd

Υπουργείο Περιβάλλοντος και Ενέργειας: www.ypen.gov.gr

Μητρώο ταυτοτήτων υδάτων κολύμβησης: bathingwaterprofiles.gr/

Υπουργείο Πολιτισμού και Αθλητισμού: www.culture.gov.gr

Εθνική Μετεωρολογική Υπηρεσία (Ε.Μ.Υ.): www.emy.gr

Περιοχές δικτύου Natura 2000: www.ypen.gov.gr/perivallon/viopoikilotita/diktyo-natura-2000/

Ελληνικό Κέντρο Θαλασσίων Ερευνών: www.hcmr.gr

Ελληνικό Κέντρο Βιοτόπων - Υγροτόπων: www.ekby.gr

Γαλάζιες σημαίες: www.blueflag.gr

ΕΟΤ: gnto.gov.gr

Περιφέρεια ΣΤΕΡΕΑΣ ΕΛΛΑΔΑΣ: <http://portal.stereahellas.gr/>

Πρόγραμμα «Ταυτότητες υδάτων κολύμβησης»

Το Πρόγραμμα «Ταυτότητες ακτών κολύμβησης» για το έτος 2011 χρηματοδοτήθηκε από το Επιχειρησιακό Πρόγραμμα «Περιβάλλον & Αειφόρος Ανάπτυξη» (ΕΠΠΕΡΑΑ) του ΕΣΠΑ 2007-2013, με συγχρηματοδότηση από το Ευρωπαϊκό Ταμείο Περιφερειακής Ανάπτυξης.

Για πρόσθετες πληροφορίες και ενημέρωση για το πρόγραμμα και τις κολυμβητικές ακτές της χώρας, υποβολή σχολίων, παρατηρήσεων και ανταλλαγή απόψεων επισκεφτείτε την ηλεκτρονική μας διεύθυνση www.bathingwaterprofiles.gr